滿洲報

(第三種郵便物認可大正十一年七月廿四日) 發行人 西片朝三 編輯人 金念曾 印刷人 金念曾

(本報價目)每月一圓三角六個月七圓二角全年十三圓六角報費先惠郵票不收(外國除日本概加郵稅)(廣告刊資)一行十二字起碼一日每行一圓特別地位加倍長期者另議 以上俱以現大洋為本位但朝鮮臺灣日本及其他國即以日本金幣為本位

大連市山縣通一四二番地 發行所 中日合辦 滿洲報社 電話 編輯部(長)七五一三番 經理部(長)四〇三四番 社長室(長)二八四番 振替貯金口座(大連)二七三番

THE MAN CHOU PAO 142 Yamagatadori, Dairen Manchuria China.

昭和九年三月三十日

時評

吳佩孚離川訊

(知非)

◇吳佩孚蟄居四川、已數年於玆矣、優游林泉、詩酒生涯、其心迹淡白、視富貴功名、不啻變幻浮雲、以常人之心、窺測吳氏者、每謂其靜極思動與某々軍閥、有互相提携、捲土從來之消息、言之鑿々、確有可據、迄今仍未見諸實行者、抑又何也

◇夫一事無成、竟至於再、々事無成、竟至於三、此不知度德量力之莽夫、往々如斯、若吳氏者、則不可同日而語矣、吳氏所愛戴者、却非其人、實為一生之大不幸、然猶能有始有終、不肯半途而拋棄、其失敗也以是、其所以見諒於人也亦以是、居川之際、彼以私意懸揣者、蓋以小人之心、度君子之腹耳

◇南北大戰之頃、謠諑紛起、吳氏所處之地點、亦危矣哉、然不改常度、坦然而無所慮、必其先能自信、而後方可以共信、此次出洋、蔣介石氏、與以旅費五萬圓、究係人品所關、故遂有此一舉、使吳氏游歷東鄰、藉此改變其前日誤謬之點、歸國之後、安知不能與蔣氏携手、重登政治舞臺耶

西南各省同盟 蔣視為重大

派密探二十餘人 暗中調查各該省內情

據滬上某方面接 南京電蔣介石對於監禁胡漢民事件愈趨擴大形勢蔣氏並對於西南各省同盟運動視為極重大特派優秀秘密偵探二十四人赴西南各省暗中調查其秘密情形云(廿九日上海專電)

長沙多大中學生 組織秘密結社

不穩計畫暴露已被逮捕 武漢亦發現暗殺團

湖南省主席何鍵電京報告謂長沙各中學校學生受各大學校卒業生教唆在長沙實行不穩計劃並組織秘密結社已經軍警嚴密偵探發覺該少年等同時漢口亦發現暗殺團該團目的專為企圖對湖北省某要人身邊加以危險已經武漢官憲逮捕刻正審訊中云(廿九 南京專電)

召集國民大會之日期斷不致變更

選舉副總裁孫科談

南京通訊、孫科談民選、除桂平外、各省市均成立事務所、寧夏代表、四月初即可來、大會期當不致更改望各省市加緊工作、此次會議、為我國有史來、第一次實行無性別財產限制之職業選舉望各界民衆熱烈參加云、總所(廿六日)通電各省市總監督、玆為通盤籌劃、以便轉請統籌撥付起見、仰各該總監督遵照、於呈送正式預算書前、將各該省市及所屬縣市辦理選舉費用概數、全部預算大略、與各該省市國稅收入機關名稱款項撥付情形先行運呈、以憑核辦、云云

天津特訊、河北省總監督王玉科、以各縣農會、有縣區鄉之別、會員人數相差甚巨特電總所、確定標准、以期公允原電如下、南京國民會議選舉總事務所鈞鑒、尚未欽兩電請示各節、尚未奉復玆據寧晉縣電稱該縣農會經黨部指導員派員組織、候令許可、每鄉設鄉農會、每區設區農會、全縣五區二百八十鄉、共計鄉農會會員約六萬人、區農會會員五百六十人、縣農會依法應以區鄉農會為會員、每區代表二人、共不過十人、究應如何計算請解釋前來、查前奉鈞所治電內開、各人民團體、經黨部指導、許可成立、尚在呈請立案期間者、得視為合法團體等因、惟河北省各縣農會、有由舊農民協會改組、而並無下級農會者、有先租會者、亦有僅成立區鄉農會而尚未組織縣農會者、如果上述各農會、均經黨部許可各級會員、是否准其一律參加選舉、其由農民協會選行改組之縣農會會員、是否認為合法、再查區鄉農會會員多於縣農會會員在數十百倍以上、教育情形亦同、如各縣參加選舉之會員等級、無確定標準、則難期公允、據各縣報告、各團體人員或數萬人、或數百人、相差甚遠其差點大致在此、倘不先行決定、或恐日後紛爭、究應如何辦理、懇速電示祇遵、河北省總監督王玉科有(廿五日)印、又前市選舉事務所因選舉法及選舉法施行法未明瞭各點、電請總所解釋昨總監事務所核復電、照錄如下、河北省民政廳王總監督覽、玆將天津市政府選舉事務所微電請示各點、分擇如下、一、國民黨之選舉、應按照中國國民黨出席國民會議代表選舉施行程序辦理惟天津市暨農工商學黨五界混合選舉三人、二、商會應以其所屬之同業公會會員、及直接加入商會之商會代表為選舉人 三、不識字者有選舉權 四、記名限制連記法、係限制選舉人、將選舉之人數、例如上海市代表名額五人、投票時選舉人依連記法每人得選五名、但其必要時、得由選舉監督依記名限制連記法、限制選舉人只得選二名三名、或四名來電第四項、所舉均係誤解、特復、總事務所印、再市選舉事務所、以關於各團體選舉人名冊、業會送所、以資審核、至黨員部份名冊、中央電律、無須選舉監督、審查審核權都由黨部負責云

中日聯運會開幕 當日審議各案

滿鐵南行勞工減費之討論

中日國際運絡運輸會議於二十八日在日本東京開舉行開幕典禮矣當日在議會所審議之諸議案如左

一、經由遼寧及青島大連並滿洲出發或歸來之勞動者之減價乘車票發賣事件 出席之中國代表當時表示日下滿鐵既已發賣北行減價二成之車票希望對於南行之勞動者亦發賣同率減價二成之車票滿鐵側出經代表對中國側此項要求當時答議俟將來加以考慮

二、關於連絡手及小行李之保稅運送之件 因中國側準備不充分開如實行尚須相當時期出席各代表當時表示希望促成中側積極進行早期實現

三、中國側鐵道車站改稱之件

四、關於中國國際連絡小行李連輸之制定事件經協議結果決定改正付託委員會

五、旅行中止集合請要就近車站長證明之件經一再討論結果決定中日双方屬行中英文或日英文(廿九日東京專電)

晉將領電張副座 要求對晉善後

依照津議決定辦理 一面派員謁蔣請纓討匪

上海某方面接北平電山西各將領近又致張學良副司令一電謂天津會議所決定之編遣費經漸次削減因而晉省善後問題至今尚未圓滿解決務請依然根據天津會議時決定者辦理俾易達到圓滿解決之途一方面並派遣代表赴南京謁見政府當局陳明晉綏兩軍編遣困難情形要求中央調令晉軍南下討伐共匪並申述山西軍隊均表示歸中央管轄之誠意云(廿九日上海專電)

外王要求日本退還 撫順油頁岩權

日政府最近即答覆

據日本東京外交部消息中國國民政府外交部長王正廷氏二十六日面交公文一件與重光代理日本公使該公文內容係指日本側現在採掘中之撫順炭礦內之油頁岩日本官業主張以廢物利用一節中國政府側認為不合蓋為因照滿洲五案件協約第三件對於該油頁岩並無明白規定況為最重要之礦物其採掘權利當然須交還中國政府採掘云云據日本外交當局謂關於此油頁岩採掘權中國當局去年曾對日本駐遼寧總領事要求日本側停止其採掘巡作今又以公文通告要求日本交還是故日本政府當局對於中國此項通告最近即將電令重光代現公使飭其正式答覆中國云(廿九日東京專電)

魯人決定為蔡公時立像

韓復渠令修理曲阜被毀孔廟

濟南通訊、馬鴻逵晉京謁蔣公畢、蔣對馬部縮編甚嘉許、馬二十四日午後三時、由京專車返抵泰安、紀念五三殉難蔡公時諸烈士籌委會成立推何思源、于鴻彥、閻承烈為常委、即就舊交署築烈士祠、並為蔡氏立銅像、魯省府二十四日議決、免劉子山通緝令、並發還不動產、煙濰路股欵另議、又山東省政府主席韓復榘、以去年津浦戰事曲阜為交戰區域、砲火縱橫、致孔廟損失甚鉅、然迄今尚未勘修玆為保存名勝、維持文化起見、特令建設廳派員前往曲阜勘查損失情形、以便設法修理、張廳長奉命後、派技師王維仲、赴曲阜查驗、現已返濟、已將損失情形、及修理計劃呈省府核示、聞此次孔廟全部修理、至少須用二萬餘元云

印度回回兩教徒 衝突愈益擴大

死者百餘人負傷者五百人 目下依然在對抗中

印度加爾閣達回教徒與印度教徒自本月二十四日以來即發生爭鬥至二十六日夜止市上成為極混亂狀態據確實調查死者達一百二十名負輕重傷者五百餘人據聞此次最大騷擾之直接原因及其教唆者即為印度國民會議派從中煽惑該派現仍繼續使其族逆抗佩是故回教徒依然與戒嚴之軍警對抗中市內外大小衝突不時頻發未止云

何健欲擴充實力 勸何英團來歸

該團派員來省輸誠 胡德春將繼任團長

長沙通信、第四路總指揮何健此次呈由總司令部核准、將四路軍化零為整、分別編併、其中湘西剿匪指揮彙獨立第十旅長戴恢坦所屬第一團何英部、改編為十六師、導教團合其開駐岳時、忽中途自由行動、何健因該旅副旅長戴鴻勳有勾煽嫌疑、已將戴捕押訊辦、此次何團之事、發動於各營長團長何英並不與聞、故變動以後、即公推營長藤代榮暫代團長、主持一切、原擬開往溆浦、嗣因安化溆浦一帶、均有軍隊堵截、乃逃往桃源縣屬界亭驛馬店驛一帶、近該團亦自知已受包圍、不能立足、特推營長田西庚為代表、來省輸誠、說明該團此次變動係受人煽惑、出於萬不得已現已悔悟、全部官兵均願歸來、請當局免予深究、准其改過自新、并要求派胡德春前往主持領導(按胡係鳳凰縣人、該團官兵亦均鳳凰籍故歡迎胡氏)何鍵以該團不聽命令、自由行動、為伸軍紀計、本應懲辦、惟念彼等全屬戴斗垣之舊部、戴在瀏陽文家市剿共陣亡、至今屍身未獲、死事之慘、不亞於張輝瓚、眷念舊情、實不忍決然處置、加以湘西將領林國鈞等後電代求寬容、准如所請、并派胡德春時往收撫暫在桃源集合、整理待命、俟收撫完竣後、再正式任命胝為團長、調駐岳州、一面并以總指揮名義、發出告該團官兵書、措詞極為誠懇、玆錄全文如下、田營長西庚對於前次併編奇令發生誤會、奸人從中挾持煽惑、遂致行動越軌、按國法軍紀、本應嚴辦但念相從數年、且為戴故副師長金門(斗垣)田故團長應案舊部、不忍決然處置、須知前次併編命令、原係奉總司令命令、當此全國裁屈、稅收銳減、湘境軍隊太多、餉源幾竭、為化零為整節約軍費起見、不得不行緊縮政策、本路軍經濟公開、早昭明信、各師旅團官兵薪餉、皆屬一律攤發、惟湘西剿匪指揮部所屬額外員兵太多、僧多粥少、故各該官兵常不能領得本部關發之成數、本總指揮不忍以同一部屬、厚薄不均、是以將該團編入十六師、期與各團幸等待遇、該團官兵原屬戴故副師長金門部隊、自民國十五年鄂西之役、相從以來、迄今六載討逆剿匪、素著勳勞、一德一心、更無隔閡、倘一旦受人挑撥、昧於大義、不僅前功盡棄、且於戴故副師長死難忠烈之光榮歷史上留一污點、總之革命軍隊為民衆武力、非一二私人之工具、不可輕易供人煽惑利用、違返上級命令、以自取滅亡、倘能及早悔悟、相率歸來、既往不咎、前功具在、來日勳名、仍與共勉、給養薪餉、即當照發、如竟執迷不悟、自外生成、則國有常刑、軍有紀律、順逆攸分、必難倖免也、掬誠以告、其各知遵 總指揮何鍵

美九旬老處女 遺囑以遺產

一千二百萬元 增南京監理會

紐約通訊、九旬老處女文德爾女士於三月十四日逝世、女士為世界富且最孤寂之女子、女士以其一萬萬元財產中遺囑以一千二百萬元贈南京監理會神學研究院、財產大部均用於慈善事業、女士生前獨居第五街巨廈中、終年不啓百葉窗、惟蓄有犬一頭、其兄弟行某、生時以鐵腕治家、多年前在所立遺囑中規定、家產不得因姊妹婚事、流入外姓之手、女士有姊妹一人、於十年前病逝、女士為文氏最後生存之一人云

南京通訊、此間監理會所得贈予、為中國各教會學校向來未有之巨額捐款、惟該校人員對此訊並不十分驚異、因彼等已早有所聞、惟未能證實、且已預定用款計劃、在一九二七年(民十六)寧案事件中、該校大半建築均被摧毀、當時有學生二百人、現時祗有四十八人云

韓復渠由濟出發 親往督軍剿匪

臨行謂抱犢崮匪集 一月內可洗劃肅清

濟南特訊、(二十六)日午後、時、韓復渠專車赴曲阜、韓往魯係各縣、督剿土匪並視察黨政情形總部八大處及省府各機關、均派員隨行據韓談、陳離漢馬鴻逵各軍、已皆開抵目的地、抱犢崮一帶股匪、一月內可全肅清、擬先到曲阜、下車即順山地赴泗水費縣臨沂、視察、返曲後、再由津浦線赴兗州鄒縣滕縣臨城嶧縣、約兩星期後返濟、本人既為一省主席保護人民、應盡責任、此行縱不能將匪肅清、亦可略知人民痛苦、韓並帶有安民佈告、內有誓必掃淨匪穴、使人民安居樂業等語、濟南又信、谷良民部二十二師六十五旅唐邃部、及師部騎砲工手槍各獨立營、與二十師騎兵營奉令共乘五例車開曲阜、由泗水進剿抱犢崮匪、谷本人於二十五日早帶師部八大處、特務營、騎兵營南下、韓復渠主席原決定出巡魯東、近以各軍會剿抱犢崮匪、軍事重要、非親往指揮不足以勵士氣、而寒匪膽、遂決定中止東巡、南下督師已令津浦路再備車三列、定二十六日親率手槍旅第一團與特務營南下督師、事關軍機、駐節地點、暫不宣佈、其青州一路、則由二十九師長曹福林指揮云、今日下午五點、手槍旅第一團團長賈本用、帶本團二三兩營、與追擊砲機關槍兩連、乘一列車南開餘部續開云

石友三電平 日內由瀋返防

所部縮編三師

北平通訊、十三路總指揮石友三、前赴瀋接洽該軍縮編及餉糈問題、在瀋日久、迄未返防、外間頗多揣測、石氏玆有電致在平某友、謂瀋滯係待中央協餉、現已撥到定三五日內返防、原電玆錄如下、(上略)此間各方將領雲集、每日酬應甚忙、因待中央協餉、故多延時日、外人造謠殊為可笑、現中央協餉已發到、擬今晚面謁副座請示一切、回防之期、當在三五日內、知注特聞石友叩

朱培德代表 蔣抵徐檢軍

發表長篇訓詞

徐州通訊、朱培德偕侯閱員二十五日晨在九里山北、閱七師混成團對抗陳紹韓之山十二團、附砲兵一連、工騎各一排為東軍、由臥牛山西進、王開禎之三十七團、附砲工騎兵為西軍、在大鼴凹李莊集結、決勝點在山小宇勝負待制、三時畢、蔣總司令檢閱各部隊對官長訓詞、洋洋萬言、一、肅清共匪、二、平時當戰時、做戰時當平時看、三、經濟公開、四、聯絡民衆、五、同生同死、六、努力奮鬥、錢宗澤有二十五日由京過徐返鄭

川戰罪魁之楊森 電蔣報告川戰

謂陳光藻停止前進 陳又通電力詆楊森之侵略

南京通訊、楊森電蔣報告川戰、謂李其相已讓出華簡、已轉請鄧錫侯負責調解軍事當可結束、又劉存厚代表二十四日謁蔣報告、結果頗圓滿

成都通訊、鄧錫侯部師長陳光藻十五日通電云(銜略)竊本軍原駐順廣、軍民相安、遵守服從、上下一致、故能為晉公(鄧錫侯)軍長所倚畀、北道民衆所信愛、方期武力一、健設、、不料同袍覬覦、成箕豆之相煎、強隣迫境、媧鵲巢而鳩占、楊森遂李(其相)勿我善鄰、指嗾遂寧之李其相、同時突然來迫、、蜀營彼攻、光藻等久歷戎行、豈慣相迫、從容應敵、已獲全勝、因不忍破壞川局、糜爛地方、全師後退、待命蓬安、軍行中途、復被遂李邀擊、本師嚴守犯而不較之訓、幸未釀成大戰、一忍再忍、□退避三舍、全部官兵十四團、遵令到達省城附近、請命於省主席(文輝)及鄧(錫侯)軍長、田(頌堯)軍長、武裝同志二萬餘人、駐地餉欵、兩無着落、雖蒙三軍長電令遂李、讓出華簡、暫就屯駐、無如遂李兇悍強橫、棄蔑公令、致本師饑渴顛沛、於斯之極、本軍軍長鄧晉公酷愛和平、深戒自殘、又以地狹欵絀、□張無計、本大公無我之心、促川省統一之實現、指揮本師改逮自公主席(劉文輝)光藻等身本軍人職在服從、誓以至誠、謹率師部、以新編國軍二十三師名義、聽從四川省主席兼川康邊防督辦總指揮劉公自乾之指揮、上下一致、無或有二、交相期勉、効忠黨國、竭赤誠擁護自公、掃除割顯統一川省、特電奉聞、伏乞鑒察、國民革命軍陸軍新編二十三師師長陳光藻等叩刪

蜀道今後不難 成渝馬路六月完成

路長千餘里汽車兩日可達

重慶通信、由成都通至重慶之成渝馬路、為四川全省幹道、亦屬國道、中央八士均望早日告成、此路前由唐師長式遵創辦、工程著手業已三載、或因時局、或因欵項、時作時輟、十九年秋、唐派其副官長郭叔阜考查各縣工程、并赴省商請劉軍長文輝、補助各縣不敷款項、以竟事功、結果、由省渝各方補助三十萬元、現各縣款項已足、當即加工趕築、並派郭叔阜為永大榮隆內五縣路政特派員、監督進行、限本年六月完成、玆將最近工程概略探錄如次、一、巴縣、由渝城至青木關長十里、兩山重疊、工程浩大、鑿洞一、跨線橋一、大橋五、大保次三、需款二百餘金、現成功百分之七十、二、璧山、由青木關至小馬坊長百里、工程較為平擔、惟地方瘠苦、縣為匪竄踞頗久、現稍平靖款項支絀、現成功百分之七十五、三、永山、由小馬坊至梯子坎、長九十二里、該段工程僅成但尚未復原、此段工程僅成百分之五十、四、大足、由梯子坎至谷口石、長百二十八里、此段工程於十九年冬開工、分二十五段作工、限三月完成、今已二月、成功百分之八十、五、榮昌、由谷口石至店子、長百二十里、此段路平、分二段、其東段碎石已鋪設、祗待滾平、其西段已開車、但尚無汽車、祗用黃包車走、六、隆昌、由茅店子雙鳳驛、長百零八里、此段開工較早、成功亦速、城以東之一段傘石燕橋已成、祗待鋪面、城以西之一段、長六十里、完成通車每日上下行三次、票價小洋八角、七、內江、由雙鳳驛至史家街長百零五里、其東段有大橋一、鑿岩一、工程大於各縣、現亦成功百分七十五、其西段完成通車、每日上下三次、票價小洋八角、八、資中、由史家街至碑記灘、長百七十里、現亦通車每日上下三次、票價二元四角、中間之球溪橋為全路之第二橋、橋長三十二丈、九、資陽、由碑記灘至臨江寺、長百十里、現亦通車、每日上午三次、票價一元二角、十、簡陽、由臨江寺至成都連成都街長二百里、其東段路基已成、祗待鋪裝、其西段工程已竣、亦已通車、以上各段、惟永川工程落後、其餘在本年六月皆可完成、現在暫由各縣分段通車、俟完成後、即可聯運、由渝城直達成都、共長千餘里、汽車二日即可達到云

本日發行星期畫報

齊克鐵路工程局工務科招標廣告

為廣告事查本路現擬修左列各工程定於四月二十日上午十時在本局工務科及瀋陽大西門裏成平里胡同齊克材料轉運所當衆開標如有願承辦者務於開標期前速到本局工務科及瀋陽齊克材料轉運所交納標費每份現洋兩元領取標單及說明書投標須知圖樣及投標押款詳細表等件投標為要再無論中標與否標單費概不發還恐未週知特此廣告

計開工程名稱

一 繁龍溝砂場裝運砂礫工程
二 擺渡河鋼筋混凝土拱橋工程
三 繁龍溝鋼筋混凝土板橋工程
四 沿線涵洞及溝渠工程(計十七處)
五 龍江事年檢車所工程
六 龍江材料廠倉庫及員司寓所工程
七 塔哈富海增築道房工程
八 工務總段辦公室及倉庫工程
九 工務總段及一二三段雜工寓所工程
十 龍江運轉室工程
十一 工務總段工廠工程
十二 江濟拉哈旅客及貨物月台工程
十三 寧年拉哈間散布砂礫工程
十四 寧訥支線鋼筋混凝土涵洞六處
十五 江濟拉哈警察出所工程
十六 江濟票房工程

附註 以上各投標時須以每個工程為單位分別清晰不得混為一體得標時亦以每個工程之單價為準並不以總價計算所有投標押款另附詳單

洮昂鐵路工程局工務處招標廣告

為廣告事查本路現擬修左列各工程定於四月二十日上午十時在本局工務處及瀋陽大西門裡成平里胡同齊克材料轉運所交納標費每份現洋兩元領取標單及說明書投標須知圖樣及投標押款詳細表等件投標為要再無論中標與否標單費概不發還恐未週知特此廣告

計開工程名稱

一 江橋大興間路基加坡鋪草皮工程
二 江橋大興間西側增添防水設備工程
三 八公里至二十三公里路基加高土方工程
四 一八七公里便大橋護河底工程兩處
五 呼蘭達河正式大橋工程
六 工務總段辦公室新築工程
七 電務課辦公室新築工程

大沽造船所修造商船廣告

本所奉令整理廠塢恢復船工修理公家船並兼修理各商船現已開工貲商如有修造各項船隻希來所接洽本所修造船艦有數十年經驗成績現在重加整理技術更求增進備承惠顧一切工料亦必廉平作價以副盛意此啓

大石橋大信永銀號啓事

本銀號現聘大律師祝清華為常年法律顧問以後本銀號所有關涉法律事件及訴訟行為概歸祝律師完全代理謹此特啓

律師祝清華啓事

本律師現經大石橋大信永銀號聘為常年法律顧問以後如有侵害該號權利者本律師依法應負保護之責謹此啓事 事務所寓營口十字街南頭

崔福林啓

鄙人長子崔安字仁軒於民國十七年在州內城子疃設立福興錢莊壹號初時經營頗能盡心不料上年忽變方針胡作非為不務正業當時經營報告明迄今怙惡不改現在猶然私行潛逃伊在外有借鄙人名義及經手財政借欵項種種弊端皆與敝人家中及福興海燒鍋油坊毫無干涉恐未週知特此聲明

皮子窩管內崔家屯 崔家屯 皮子窩福興海燒鍋油坊

訃聞

恕訃不週

顯考張府君諱瀛洲字雲舫痛於民國二十年一月二十四日即夏曆庚午年臘月初六日辰時壽終於延吉保衛總隊長任內正寢距生前清光緒八年三月初六日午時享壽四十九歲不孝等親視含殮扶柩回籍茲擇於國曆四月七日即夏曆二月二十日扶柩安葬於伊通祖塋恐計不週謹此計

擇於國曆四月五六七日即夏曆二月十八十九二十日 家奠 領帖 發引

孤哀子張學孟 泣血稽顙

通啓處長春東三馬路公益醫院東隣張公館

大連

爲將來營業之打開策 輕減民生擔負
撫順煤亦有將減價發售說 或於三月末發表四月實行

大連市面因受世界經濟界的不振的波及、加之金貴銀賤、一般生活者、大受打擊、若關東廳以及大連滿洲電氣、去年夏已實行低減電燈及一切之電費、最近滿鐵方面鑒於世界的潮流如此、雖然當前此大連東西兩華商公議會請求火車費以及煤炭等低減其價事、滿鐵雖一時不肯應東西兩華商公議會之要求、但詳加考察、更因受打擊之結果、故爲持其自己營業之將來起見、自前月起、對於南滿各線之貨物運費實行減省故北地貨物乃得轉而南下、但尚不能比過去三四年間之多、亦可以維持其營業將來之打開策 近又對於撫順之煤炭價事 雖然欲頑固、持其原有價格而俾得利補益於他方之損失、又因他埠之煤炭乘機源源而來、物雖比撫順煤爲劣、其價值亦相差懸殊、又恐將來受特殊之打擊、滿鐵會社販賣部說是爲打開現下不況之方策、更爲應現在人民之生活者之需要、故決定實行低減撫煤炭之價值 當仙石總裁未上京之前、由十河部長小川次長、林石炭課等、曾得總裁之決裁、目下該販賣部正在詳加協定其減價方法中、其發表期尚在三月二十日或三十一日實行公表、自四月一日起實行減少、據該販賣部於民國二十年度其豫算額、當犧牲二百萬元以上 其低減價格之數字爲「中塊」每噸減價金二元五角、即每噸金十二元八角、塊煤每噸減價金二元、塊粉兩參者每噸減價金一元、一等粉煤每噸減價金一元、二等粉煤每噸減價金五角

基青平民學校 開學期在卽
不識字者福音

市內中華基督教青年會、自民國十二年創設平民學校以來、迄今已九載於茲、各校畢業的男女學生、統計不下三千二百餘名之多、成績卓著、盡人皆知、近聞該會平民各校內部、大加整理、現已開始分隊遊行於市內外講演、及散發勸學傳單、募集新生、更請閱報諸君、廣爲介紹、力爲宣傳、俾使一般目不識丁的苦同胞、得及早脫離不識字的苦痛、詳章校址列下

一、入學 凡目不識丁而年在十四歲以上的中國男女均可入學 一、費用 學費及一切費用不要（書籍奉送） 一、押金 入學時每人須納押金小洋六角畢業當時返還 一、授課 時間每日男生晚七點至八點半女生每日午后三時至四時半女生授課時不相當可隨時更改 一、教員 本會爲謀女生便利起見特聘有女教員擔任教授 一、學期 每四五月爲一學期本期自民國廿年三月廿八日至七月廿八日畢業 一、開學 定於國歷三月廿八日男生晚七時女生午后三時於各校舉行開學典禮 一、課本 課本採用上海協會書局出版的千字課 一、畢業 畢業後即能識得一千基本字凡關於白話書報等都能看明白 校址 第一校、西崗子禮拜堂隔壁男女各一班 第二校劉家屯中華基督教會內男女各一班 第三校、千代田町和泰油坊對門男女各一班

小孩拾球遊戲 被汽車帶倒
受傷入院療治 滿洲汽車闖禍

市內聖德街四丁目二百四十一番地、米田憲一氏四男米田實次六歲、於二十八日午前八點卅五分、在自宅前遊戲球中、市內加賀町五十九番地滿洲自動車運轉手楊樂二十二歲、操縱自動車由該處經過、不料該車之後方除泥器、竟將該小孩帶倒後頭部受有微過傷、腦漿震盪、當即人事不省、即送至沙河口長濱醫院救治、生命諒無危險、運轉手已收容於沙河口警察署審訊中云

中等學校之 授業費改正
中國學生減免

關東廳對於中學校之授業費規則、行將改正、學務課於

廣播節目

三月卅日（星期一）

自午前十一時 行市（特產、錢鈔、股票各地行市）

自午後○時三十分 行市（特產、錢鈔、各地行市公設市場價目）新聞

自午後三時三十分 行市（特產、錢鈔、股票各地行市）新聞

自午後六時五十分

一、新聞
二、鋼琴獨奏
三、長唄研精會演奏
四、歌舞小唄
五、廣播體操
六、職業介紹事項
七、桑罩子
八、天氣豫報

瀋陽

省府通令各縣長 愼重保護森林
若有私行砍伐縣長負責

省政府主席以東邊各縣森林甚多被人偷伐者各縣皆有皆以各縣長不加意保護之故遂飭令各縣長謂各縣森林皆歸國有縣長即有保護之權嗣後各該縣森林如再被人私行砍伐即以該管縣長是問云（珠）

張學銘將返津 就任市長職
聘請鄒尙友氏 爲市府秘書長

滯留省垣之張學銘氏自中央發表任命張氏爲天津市長後張氏以無假顧恐誤要公爲名即電部中央收回成命另委賢能惟中央以張氏自任津市公安局長履破重案有功以事擇人除張氏外莫屬故覆電挽留等因已誌前報茲聞張氏實以礙難再却已定於四月一日就職並擬於三二日內即行返津其秘書長一席已有內定中東路理事鄒尙有惟鄒氏在東路就任未幾又負黨務將派員之責更兼處理預算事務甚忙將來能否前往就任尙屬疑問云云（驗）

稅局長交代 須愼重接受
財廳之通令

財政廳廳長以各縣稅捐局局長一有更換新舊兩局長接辦交代之時含忽不淸以致前任局長未解之欵全行吞沒與新任局長發生糾葛斷皆以交代之時情面攸關未十分注意遂通令今後稅局於接代稅務收票祇欵項務須淸楚嗣後若有欵項不淸虧欠卽以新任局長賠償云（珠）

派調查員四名 查各縣警隊
警處注意匪患

全省警務處長黃顯聲氏以各縣地方防務關係重要警察組匪保安之責雖迭經飭令整頓究竟辦理是否認眞有無敷衍塞責亟應加以考查以明眞相特於廿八日委派調查員四人前往各縣實地調查各屬公安警隊是否足額器械是否整潔適川辦理防務情形及地方有無匪患以憑加以整頓而照愼重云（提）

黃局長整頓 警務之先聲

省會公安局局長黃景鏞蒞任伊始對於警政力爲整頓會城關街市往來行人隨意行走混雜不淸以致警務腐敗已極茲乃妨照平津警察辦理飭令各屬公安局各分所警察沿街商民無論何界分淸左右云（珠

高法院委派推事

高等法院院長史延程以遼陽地方法院案件甚夥原有推事

政委會飭查地稅

東北政務委員會現據開原縣八區代表白玉堂等呈稱地一稅二力難擔負懇請轉飭撤消原案以拯民命而示體郵等情張委員長准此特於廿七日令行遼寧省政府查核辦理云（提）

考試院制定 警察行政人員 考試新條例

普通考試警察行政人員考試條例已經中央考試院制定明令公佈於昨頒發到遼省政府主席、式毅氏查該考試條例原條文共計七條現特檢抄原條文通令各廳處轉飭遵照云（提）

熱民呈請貸欵 以蘇民困
政委會令查核

東北政務委員會現據熱河阜新縣民衆于政海玉亭等呈稱地面兇荒民生困苦懇請貸欵五十萬元以救民困而縣倒縣等情該會委員長張學良氏以所稱東土默特旗地方金融奇緊交易停頓擬請貸欵五十萬元以資救濟等情事關地方行政應呈請熱河省政府查核辦理昨已諭飭知照云（提）

請北寧路局 免票運難民
紅卍會談長

河北一省去歲兵荒馬亂之時各縣貧民無以爲生扶老攜幼來遼謀生爲數甚夥現該省地面安靜難民均欲回籍前以天氣冷恐有凍餒遂在大南關卍字會領粥寄身際此東風解凍作已與欲回籍而川資困難懇請該會會長談鐵皇函請北寧鐵路局局長高紀毅預備免票車輛將難民運送關裏云（珠）

瀋市人口統計
卅五萬二千五百六六名 公安局三月份之調查

省省近來人口日見增多茲經公安局最近調查發表瀋陽全市及商埠地內本國人戶數爲六萬一千八百十一戶男二十三萬八千七百八十名女十一萬三千七百八十六口統計男女爲三十五萬二千五百六十六名外僑如美英法日韓俄意大利德瑞荷蘭土耳其等國居瀋僑民男女統計三千三百七十三名此係二十年三月份之實數統計云

令參用蒙藏人員

遼寧省政府近奉中央內政部民字四七四號咨開此次舉行全國內政會議准蒙藏委員提

海城

從惡離婚不遂 竟施行强姦
費氏提起訴訟

邑西前湖村住戶魏占先妻費氏年二十三歲於月之十七日被同村魏福興强姦幸費氏係良家女深知貞節爲第二生命當時死力抵抗始得擇脫費氏懷因孕數月臨時連驚帶嚇竟爾墜胎當起事之先有魏福元魏福會之妻曾從恿費氏與其離婚故此夫番發生强姦之舉係占元以魏福興與其族類如此慘無人道實爲天理所難容因此於月之念四日來城赴遼寃業經司法警領至縣狀室具狀、起正式訴訟矣

區村長副來城 齊提辦選擧

本縣十個選擧區所前奉縣府明令着於月之念五日將備選之會員花名冊着速送城以免屆期誤事等云曾誌前函茲聞各區村長副等已於二十四日齊集城垣統計人數不下二百名云（青）

電話局按避雷機

本邑地方電話局因去冬失愼致將機器室焚燬當時損機器曾將避雷機破損兩架茲春雷將動實有提前擧辦之必要故該局事務員集省吾氏現下已飭工匠等着速將破損機線修繕安貼以免臨期誤事云

哈爾濱

全市八大團體呈情 建築哈洮鐵路
當局已首肯向政委會請示

哈埠道裏外全市八大團體前爲金漲關係南滿中東兩路之運費因其金本位不免遂市面之繁榮故即以八大團體代表全市商民分頭與兩路要人請求核減運費東鐵方面經魯德義局長之許可已着手研究而南滿鐵路迄無答覆故各團體頗甚憤慨爲恐難與實現近爲最後之抵抗又連名呈請特區行政長官公署要求建築哈洮鐵路以資國有路之聯絡 哈埠商民既得享低運費之利益又可爲國路之倡興兩有俾益建議允正故當局已爲首肯即轉呈遼寧政務委員會核辦云

軍需處考試錄事

邊防公署軍需處處長以各旅團缺額甚夥皆由軍費處派送前會通令招考錄事已於二十五日報名截止限定於二十七八兩日借糧秣廠後院講堂考試凡報名生赴傳達室報到自帶筆墨聽候考試云（珠）

伊通

縣政府召開 縣行政會議
區村長全來城

本邑縣政府主席常蔭鈞氏於前通令各區區長村長及各區警官等於月之二十二日在縣中學校室開全縣行政會議並令孩核各該地風情民俗應興應革之事備具議案提交大會討論公決施行以資遵從民意是以各區長等均遵令携向來邑將於明日參加會議開二區張瑞亭區長竟提十餘案至該會討論何案容日詳誌

窩主稍顯庭正法

本邑保衛總隊長封述亭氏於舊曆年前臘月初在縣境杜家𪨊坊溝聚擒獲窩主稍顯庭一名並搜出人票一名呈交縣淸鄉局法辦已誌本報經常縣長選訊該犯供認窩匪及代匪看票（即看人票）不諱呈請上峯於昨二十三日 奉命將該窩匪犯提出驗明正身拉赴北河套執行槍決云

視察員來伊調查

吉林省公安管理處視察員劉益之於前來伊下榻於本邑保衛總隊部聞該氏來伊乃爲調查保衛崔隊長被控之事實云

張長官赴遼
臧啓芳同行

東省特別區行政長官張景惠氏爲軍事參議院院長就職問題早擬去遼一行祗以各項要務諸待親理爲忙碌一時未克啓節茲於二十三日下午十時四十分車率隨員等二十餘人南下矣並有新任特區地畝局局長臧啓芳氏亦偕同去遼云云

電業局添新車 已裝置完竣
李總辦親驗視

電業局前由德商孔士洋行批訂新電車六台該項新車已於二月中旬即已運抵哈埠當時卽着手裝置於近日始克完竣試驗結果尙稱良佳訂於日昨出動同時李鐵珊總辦偕同該局電鐵科長等會試詳查均稱適宜云

特警管理處長 王瑞華繼任
日內蒞哈接事

特別區警察管理處處長鮑文越氏自榮任中央參謀本部參謀次長以來繼任人選醞釀已久迄未實現難聞已由東北當局任命王瑞華說但無確息故公署昨接遼寧東北邊防司令公署電令內開特警處處長遺職重要茲委東北講武堂教育長王瑞華充任日內接事云哈方見電後該局當派第三科長紀錫銘去遼迎矣

積雪全融化 馬路成澤國
負責者宜注意

哈爾濱道外因去冬降雪頗仍故各馬路積雪殊深近日以來天氣漸暖似竟融化成河而五道街一帶尤甚蕩漾橫流路傍之商號幾被水淹一般人力車夫奔波其間水深沒膝無怪乎其鬼界之稱由此可見市衛生責任矣

海拉爾

莫全權途中視察 扎蘭諾爾煤礦
銜煤十億噸亟待開發 蘇俄阻撓意存壟斷

扎蘭諾爾煤礦爲中東路附屬營業距滿洲里站二十八公里規模宏大於中俄事變時曾被蘇俄軍隊炸燬並將各部機器拆運俄境中東路督辦莫全權對於此礦復活一節極端注意乃於本月廿二日赴俄消經該礦之時特下車至該礦之小山溝係扎礦之一部分爲明溝煤層如磚墻顯露於外煤脈長約九公里厚七公尺預算可取煤十億噸足夠五六年之工作此溝只用人工採取勿須機器但以排水機抽水而已去年東鐵曾用人工試辦但範圍甚小所出之煤不敷應用遂於五月復又停工該路華方理事屢次對請如開辦該礦非向外國訂購機器不可但費時間又需鉅欵等語華方始終未獲圓滿結果按該礦主任計算煤用價每噸僅金盧布一元七分而已而俄方竟故意每噸以金盧布五元爲出價顯見壟斷扎煤乘機暢銷俄之煤也是以東鐵由去年起兩路料除木柈外皆改用蘇俄扎賚諾夫斯基煤站市面所用者亦不出此煤之外因之我國大好天產一旦廢業莫全權有鑒於此故親臨該礦實地徹底調查以翼恢復該礦俾我利權不致廢棄天產並可收用我國失業國民莫全權如是苦辛經營稍有常識者能不動心乎

吉林

榆樹縣長被控

吉林榆樹縣公民杜豐年等日昨具呈省政府民政指控該縣縣長無屬維來依勢壓民族倒威友栽贓詐財民不堪生懇請省廳派專員撤查以蘇民艱云

自來水新水池 已開始試驗
處內裁員併股

吉林省城自來水管理處賈文浚總辦現以該處人浮於事茲爲節省經費起見頃已擬定呈准省府將該處人員酌予裁汰一面併股辦公如會計文書監印梭對均委一人擔負開先後已裁撤十餘人矣

吉林省城自來水管理處賈文凌總辦前以原有沉澱水池因包工人偸工減料致工程不佳濾水太濁有礙衛生曾迭次電修以求完善頃已工竣加以開江在即亟應試驗遂於日昨飭工程司率同工人赴新水池開始試驗聞試行結果頗形淸潔此誠爲省市之幸福云

依蘭

通令各客店 禁安寓韓僑
鎭使署注意地方之治安

依蘭鎭守使李杜對於地方治安異常注意深恐韓人進城不知其如何行爲飭令三民客店盃寓韓人以便隨時調查其他客店一律不得安寓韓僑以免雜居而生枝節云

馮股長返吉

吉林陸軍糧秣廠文書股少校股長馮國宗日前掛號返籍省親現假期已滿馮股長已於日昨返吉到廠銷假照常視事云

城子疃

五名胡匪行搶 爲鄰人打跑
守望互相扶助 呂氏昆仲勇敢

城子疃接近復縣九區轄界柏拉科徐有安家於月之二十五日夜十二時傾忽然闖入胡匪五人各持木棒兒器內一匪持八音手槍强索金錢威嚇院內同居西房呂振盛弟振喜聞之徐宅强要金錢呂兄持木棒弟持木棒猛勇前往該與匪交戰當夜黑暗打得胡匪驚惶而逃呂振喜腿部膝上受負傷立差人報告九區劉分局長得報之下立時同內局員許魁選氏督率警士數名飛奔現場離區二十餘里匪早已遠逃無踪矣劉分局長帶警明查暗訪不辭勞苦劉許二君精明強幹該匪定難逃法網也

四平街

東昇長突被搶劫

本埠自從將匪首四海等喃獲後地方非常安靜不但胡匪絕跡即宵小亦潛形無踪家家安樂人人頌揚可稱爲太平世界也然而防範乃是萬嚴警察商團並未敢稍有懈怠近日爲選擧事宜尤賴團丁保護公安局亦不得消閑在此忙亂之際忽於今晚傍黑時三道街東昇長遭匪搶至搶去何物尙未詢明俟訪明再誌

商會執監委員 已全部選出

今日（廿二）爲公會大選之期各行均有代表到塲於午後一點半鐘俱已到齊公安二分局局長但昆及局員劉斌臣商團隊長牛贊臣並有縣政府特派員景科長等均在塲監視本報記者及盛京報記者亦在塲參觀先由景科長演說投票法選擧意義並指示一切手續至兩點鐘始行投票共投壹百零九票三點鐘投完隨即當衆開票檢查崔慶五唱名王化民書寫此爲初選計選執行監察委員共計十五名復又另選候補者七名由十五名中再選常務委員五名從此五名中始選主席一名茲將各當選者之芳名紀錄如下

主席 翟書田 常務委員 翟書田 胡啓文 申淸民 崔錫五 胡毅堂 執行委員 馬兆祥 芦仲華 張聚富 高士峯 任世昌 呂春華 王俊岩 楊樹勳 戴錫五 劉萬淸 李子君 監察委員 韓化南 王榮才 孔貫一 李毓舒 任鴻恩 張學忠 備補執行 孫太階 李國鈞 王中孚 韓品一 劉克儉 土炳麟 劉文淸 備補監察委員 王榮綬 許鍾午 于子俠

長春

深夜大火警 延燒四商家
焚去市房七間

長春城內北大街四道街口永衡官銀分號對過德茗齋茶店於本月二十七日上午三時二十分許未悉何故突然發火幸勢如走龍雲天被照皆成紅色經附近崗警趕到碍火光甚盛本市消防組聞警立由李組長率同全部隊員乘駕消火機車飛奔趕到施行灌救越時始熄計焚去德茗齋市房三間興亞樂房市房三間及某染公司房一間公安局修局長因事出深夜頗有意味可尋故將瞼合約火頭送局以便調查有無縱放嫌疑以便懲治云

朝鮮勞黨首領 金光燁被捕

長春頭道溝日本警察署高等係井上主任於本月二十六日下午率同高等係中日刑事在吉長鐵路長春站捕獲朝鮮勞働黨義烈團首領金光華一名當即逮捕赴日本警察署審訊據供稱金光華年五十四歲曾經歸化中國原名金應燮字東田朝鮮北海道人日警署因該金某曾有策動反日情事決定嚴爲審訊云云

鳳城

開採大理石礦 已蒙廳核准

傳家溝發見大理石礦質極優良產額衆多茲有礦商王大昌呈報農礦廳請資開採頃奉農礦廳批示云據礦商王大昌採傳家溝大理石礦經本廳核准合令該縣將開辦日期報查云

洮南

申縣長惠及災黎

洮南四洮洮昂兩站近來日夜屢有災民侯車往江開墾以求生活但須有縣政府移民執照鐵路方面認爲墾民適能登車申縣長視一般難民扶老攜幼情甚堪憐大發惻隱之心凡有來墾民執照者不分晝夜隨到隨發俾得早日到達以開自新而免失所一批災黎歡樂不已若申氏之仁慈可謂功德無量矣

每日繪圖 紅樓夢
第四百三十七回 香月尙先生繪 （轉載禁止）

這却怎麼着好周瑞家的發嘆向司棋道、你如今不是副小姐了、若不聽說、我就打得你了、別想往日有姑娘護着任你們作耗、越說着、還不好走、如今有了小爺見面、又拉拉扯扯、成何體統、那幾個婦人不由分說、拉着司棋便出去了 寶玉又恐他們去告舌、恨得只瞅着他們、看已走遠了、方指着恨道、奇怪奇怪、怎麼這些人只一嫁了漢子、染了男人的氣味、就這樣混帳起來、比男子更可殺了、守園門的婆子聽了、也不禁好笑起來、因問道、這樣說、凡女兒個個是好的、男子個個是壞的了、寶玉點頭道、不錯不錯、正說着、這幾個老婆子走來、忙說道、你們小心、傳齊了伺候着、此刻太太親自到園裏查人呢、又吩咐快叫怡紅院晴雯姑娘的哥嫂來、在這裏等時、領出他妹子去、因又笑道、阿彌陀佛、今日天睜了眼、把這個禍害妖精退送了、大家淸淨些、寶玉一聞得王夫人進來淸查、便料道晴雯也保不住了、早飛也似的趕了去、所以後來趁願之話、竟未聽見、及跑到了怡紅院、只見一群人在那裏、王夫人在屋裏坐着、一臉怒色、見寶玉來、也不理、晴雯四日水米不曾沾牙、如今在炕上拉了下來、蓬頭垢面、兩個女人攙架起來去了、王夫人吩咐把他貼身的衣服撂出去、餘者留下、給好的丫頭們穿、又命把這裏所有的丫頭們、都叫來一一過目、原來王夫人、惟怕丫頭們、教壞了寶玉、乃從襲人起、以至於極小的粗活小丫頭們、個個親自看了一遍、因問誰是和寶玉一日的生日、本人不敢答應、老嬤指道、這一個蕙香、又叫做四兒的、是同寶玉一天生日的、王夫人細看了一看、雖比不上晴雯一半、倒有幾分水秀、視其行止聰明、皆露在外面、且也打扮得不同、王夫人冷笑道、這也是個沒廉恥的貨、他背地裏說的同日生的、就是夫妻、這可是你說的、打諒我隔遠、都不知道呢、可知我身子雖不來、我的心耳神意、時時都在這裏、難道我統共一個寶玉、就白放心憑你們勾引壞了不成、這個四兒、見王夫人說着他素日和寶玉的私語、不禁紅了臉、低頭垂淚、王夫人即命也把他家人叫來、領出去配人、又問那芳官呢、芳官只得過來、王夫人道、唱戲的女孩子、自然更是狐狸精了、上次放你們、你們又不願去、可就該安分守已纔是、你就成精鼓搗起來、調唆寶玉無所不爲、芳官笑辯道、並不敢調唆什麼了、王夫人笑道、你還强嘴、連你乾娘都壓倒了、豈止別人、因喝命喚他乾娘來領去、就賞他外頭找個女孩子配罷、他的東西、一概給他、吩咐上年凡有姑娘分的唱戲的女孩子、一概不許留在園裏、都令其各人乾娘帶去、自行聘嫁、一語傳出、這些乾娘皆感恩趁願不盡、都約齊與王夫人磕頭領去

冠於三省 物名產地之土地售賣

啓者今有土地四天在滿鐵線卅里堡驛約華里二里許現植有二年生果樹五百株廉價出售有意購者函寄三十里堡驛前曲東濟詢問即覆能來堡臨場觀覽尤所歡迎特此聲明 本園主謹啓

人皆認肺癆爲必死之症無藥可治現在有肺癆不死秘法公開濟世
癆
欲求肺癆不死秘法者請向瀋陽十一緯路七十三號愛世關洋傳泰啟

出售花菓園啓事

敝園林坐落營口縣周平房村西首北距租界西隣商埠水陸便利四通八達方園占地三十餘畝四圍楡柳爲垣內裏池沼深淺既絕窮窳之害復無乾汁之虞奇花異草有蜜蜂靈鳥有箱有籠菓洋梨及各種之風味惟衞有絕美四方無有不知每年售價千金中外人士所最歡迎今因鄙年老事繁無意經營甘願一數並出售有意者函商面議均可 通信處營口周家平房松林花園 園主王慶堂啓

感謝良醫

啓者敝人素有宿疾經中外名醫診治毫不見效徒費金錢祇可在家休養後經友人勸告何妨赴大連市奧町普愛醫院經陳英院長診治爲時未久即有意外之效可謂着手成春陳大夫十診治醫術之精妙洵非他人所可及不出旬日敝恙霍然痊愈感激之餘無以爲報故特登報聲明藉爲感謝焉

大連警察署員 王耀先謹啓

招募各埠代理店

婦女靈藥 女界福

◎最新發明 婦女百病 奇效靈藥 「女界福」 ◎主治 子宮諸病 經血不調 白帶赤帶 胎前產後 氣血虧損 常患小產 下元虛寒 癥瘕積聚 不思飲食 婦科諸病 奇效莫比 誠靈藥也

招募各埠代理店

小友樂園

火車自述

（吉長鐵路附小四年生）

（一）—劉雲升

我姓火名車，外號叫大喉嚨，生於西曆一八二五年，九月二十七日，我的主人叫史梯芬孫，我出世以來，主人用我合別人的車比賽，英國政府，以五百金磅賞得勝的人，主人坐在我身上，有用力去跑，結果跑個第一名，主人得了賞，把我快活極了，從此以後，各國才知道我的名，我的主人便成一個大發明家

（二）—黃世祥

我的身體，和人一樣，有肚子，有子，我也吃飯，喝水，拉屎，尿尿，我的肚子叫鍋爐，鴨子叫水管，我吃的是煤，我喝的是水，爐灰是我拉的屎，汽水是我尿的尿

（三）—鄭寶華

我的力量是蒸汽，我一動機器，便能行走，慢走快走前走後走，都可以隨便的

（四）—李寶懷

有一次，我正在行駛的時候，一個人從我身邊過去，一個不留神，跌在鐵軌上，我便把那人壓倒在地上，於是我便停下，車站的職員，趕快把他搭到病院去，這是我第一次的粗心，後來在鐵軌的橫道口，立着「小心火車」的牌子，就是這個緣故嚨！

（五）—楊世奇

我起初在歐洲行駛，不知何年何月，將我運到亞洲，中國先用我運煤，現在用我運輪客貨，中國的東北，有吉長吉敦吉海…等，共有四五千里的鐵路，只要讓我吃飽了，渴足了，我便能將客貨運到各處去了，我不但能傳達文化，轉運貨物，就是對於孫中山先生提倡民生問題中衣食住行的「行」字，也不難解決罷

（六）—齊義

所以我希望中國努力優待我，擴充我，那末，我一定能叫中國富強的

這篇文，是用六個小朋友的文□成的　沛三附記

茶話會答詞

（董家溝會第一普通學堂第四學年男生王舜忠十六歲）

今蒙大家兄弟姊妹們，爲我們開特茶話會，眞是叫我們感激，佩的是勝情無邊，佩的是青年有爲，看到這塲，叫我們不知言之所出，對君等惟有魯直愚劣之言，尚祈嘉納是荷，想人生之最要者爲讀書，凡英雄俊傑之士，皆由讀書日常來了，再是一旦分手，叫我們怎麼能捨得呢，可是又無挽留的能力，但是出母校而高昇，這也是最可慶賀的，我就此敬祝捨我而去的兄弟姊妹們高昇，又祝身體康健

—汪鳳麟弟弟生後三個月之造象—

快些走吧

（初二甲組楊君九歲）

一天我和幾個同學，從學校裏出來，同學都慢慢的走在路上玩，我說咱們不應該在路上玩，快些走吧，若是家裏有事，還要我們幫助，而且我們亦應早點回家，溫習盤習功課，像咱們一樣的慢走，不但耗費有用的光陰，恐怕還要誤事，快些走吧

茶話會演說

（董家溝會第二普通學堂二學女生關淑春十三歲）

姊姊妹妹們，哥哥兄弟們，是已經的要走了，是一定的再不合我們一塊兒玩了，我們再也得不着你們的指教，再也看不見你們的容顏，這學堂再也不得你們足貴，如生

饒倖的青年

（李春祥年十三歲）

從前有一家人，很是有錢，只有一個兒子，他父親想教他上學讀書，他母親因爲身前僅有他一個孩子，却捨不得教他離開，就對他父親說「咱們身前，僅有他一個，教他離開我們念書去，早晚太覺寂寞，我們這人家財勢也夠他花用的，何必念書呢？」他父親拗不過他母親的意思，就答應下了！但是，時常把關乎道德的事情，說給他聽

一天，門外來了一個討飯的，他被他父親尋常教導的話，感入在心裏了，此時就教討飯的走進房來，尋些飯，給他吃，並且溫和的，和討飯談話！過了幾年，他父母死了，只剩他一人，一味花錢不能賺錢，不多幾年，家業就敗了，弄的沒法生活，他也到外邊討飯吃去了，走到那一家裏，都歡喜給他飯吃，都說「他有錢時候，喜歡憐恤窮人，如今怎肯不憐恤他呢？」最後，他走到一家裏，那家主人看他性情是很和平的，天資是聰明的，十分的愛他！把他領到屋裏，日也忘，許他在家裏念書，他萬分的感激！聽了！就用起功來，不多幾年成了大名，他的朋友評論他說「他所以討飯的原因，他母親不教他念書，才害了他，他作了丐，有人給他飯吃，是幸虧他父親談些道理，時常給他聽，感化成了他一付好心腸，後來得人供他念書，成了大名，也由於這個原故

……大家携手！大家携手！……

小朋友水邊試小船

送別劉老師

劉老師：

你從民國十七年八月來到學校，擔任體育音樂，差不多已經三年了，昨天忽然聽見你要走了，我心裏不知不覺的發出一種感想來，因爲你對於體育和音樂，很有研究，又處處替我們關心，現在你離開我們，怎能教我們不感傷呢？以後的話我不說了，也說不出來了，就祝你一路平安吧！

學生張國棟三月二十日

求學的方法

（胡七）

我們坐在教室裏讀書，目的就是要作成一個偉大人物，或是作個文學家，或是作個政治家，我們的成功基礎，就是在乎青年時間的求學，怎樣求學呢？並不是天天坐在教室裏死念，也不是在外邊大天玩耍，就是第一用功第二運動

「用功」我們用功並不是就天天坐在教室裏死念，要讀這一課，便要讀熟，再用細功把這一課的結構看明白，再多參考書，拿來補助這課書裏說的不足的地方，再與別的課裏比較和聯絡，就可以把這課書明白了，如此的一課一課的溫熟下去，便可以明白了

「運動」也不是天天跑百米，溜冰，跳高的整天在外運動着，運動就是補助腦力的，每次用功倦了，便可在外面或屋中走走，回復了精神，安慰了身體，再到書桌上研究學問，若是每天不長在外邊走一會，可以呼吸新鮮空氣，更好了，這都可以說是運動的

以外還有一種是衛生，就是常說的，食有定，睡有定時，這就是衛生的法子

我這是初次投稿，作的本來很不好，請小朋友們多原諒

春的樂園

（李芙蓉）

春來到多日了！嚴冬凜冽的餘威恐怕一切有生機的都要受挫折？可是：不知什麼時候？山、水、樹、木、都暗中添了顏色！春哪！來到多日了

○　○　○

看！小友樂園裏找着五光十色的樹開着綿繡燦爛的花看！男女小友們含着天生的笑，踴接般摩的奔向園中來是天上？是人間？

○　○　○

紅了櫻桃綠了芭蕉一年一度催人老！小友們！你們的新建設美麗偉大的樂園勿使殘暴的冬神踏進腳來、

茶話會演說

（董家溝會第一普通學堂第三學年男生李廷之十二歲）

今日這個茶話會，是校之新紀錄，我也添在送別之列，我也要勉強說上幾句，回首以看，可怕的光陰，轉瞬間就把兄弟姊妹，催走了，可是我也是，不知不覺的，從一學年，而又快到四學年了，想來年之今日，也在轉瞬間了，這又好比，後浪逐前浪的一般，但有最可令人羨慕的，就是將捨我等而去的兄弟姊妹們，程度學識眞可爲我等之模範，又可作嘗師愛友，以及種種的表儀學校有一無二的優等人材眞也不愧爲這學校上開始首領可是我有力難以挽留得住的兄弟姊妹們，其將有以教我乎，惟望能懷無客的指教是我們的盼望

邀同學參觀卒業典禮書

（醫家屯普通學堂四男金懷家十二才）

運元學兄：好些日子沒見了，諸君都好麼？不知兄學校那一天卒業典禮呢？但是我校已經定於本月二十五日，舉行卒業典禮，可是你到了那天，不知有功夫否？若是有功夫，請你到本校來參觀罷，你的學校定於何日，請你寫封信給我！我也要上你校去參觀你的成績啊，這是我很希望的，並祝學業一日千里

愚弟懷家三月十七日

優待 合同紀念

招募學生

特典 學費減一成

入學期 四月一日晝夜全有

中國汽車正在勃興其前途是無可限量的而從事汽車人之收入亦是各界所不及的故趁此良機遇此優典請速入學練習罷

只限四月入學者

函索規章即時郵寄

大連日華自動車學校　大連市山城町二番地　電二二三四五番

奉送最新 肺病療養指導書 函索即寄 哈爾濱道外正陽四道街口 愛世開洋行

上海大戲院 新設電話二二五四七

陽曆三月廿九起映五天

西洋大滑稽新巨片 三種

陸克主演 捉賭

卓別林主演 一日之歡

名犬琳丁丁主演 俠犬 又名情人的走狗

一看就好笑…越看越好笑…太笑而特笑

百代影片公司出品

范天民緊要聲明

逕啓者鄙人自客冬因病回籍日前來見報載下九台福泰火磨啓事謂鄙人係該火磨股東並謂某項債務歸鄙人領償云云閱覽之下不勝詫異查鄙人並非福泰火磨股東領債一說尤屬欺人之談誠恐遠近親友及該火磨債權者受其愚弄故特鄭重聲明望各界勿受其愚可耳

范天民啓

特點奉告　注意

地址適宜：三層樓房
單間連間：茶舍食堂
結婚花屋：公會劇場
書參浴室：桌椅床帳
潤潔文雅：陳列輝煌
應有盡有：完備非常
招待週到：和靄茶房
經濟安寓：便利客商

萬國旅社啓

謹將房間價目列左

頭等房間 現洋叁元

貳等房間 現洋二元

三等房間 現洋一元

電話 中一三三七 中一二一六八〇號

地址奉天日站彌生町八番地

遼業銀行廣告

本行資本國幣貳千萬圓呈由政府核准享有發行紙幣代理國庫特權專營各種存款放款匯兌貼現及普通商業銀行一切業務匯水利息格外克己辦事手續尤爲敏捷如持本行鈔券作匯東三省境內各地分行一律免收水佣蒙賜顧無任歡迎

總行 遼寧省城德隆店胡同 南門內路西

電報掛號九九九九 電話經局總裁室（四五六四）經理室（四六五七）營業室（四六五八）（四六〇七） 日本長途電話（二四五八）（三〇七三）

分行 天津 上海 大連 山海關 營口 安東 錦縣 四平街 新民 遼陽 吉林 長春 通遼 哈爾濱 安達 綏化 雙城 黑龍江 洮南 遼源 開原 海倫 西安 山城鎮 新立屯 公主嶺 順 法庫 北平 昌黎

逕啓者本行發行奉大洋元角券及京津通用角票在遼寧各地隨時兌現外並委託左列各商號代兌

代兌處 遼寧省城大西門裏商業銀行 遼寧省城大北關下頭福勝公司 遼寧省城大西門外萬和永

倉庫 本總行設有倉庫辦理貨物押款

特別啓事

敬啓者生殖靈大補藥品自禮和洋行經理時盒面上用双魚作商標裏面刊有德商禮和洋行六字續有一種奸商見該藥特別暢銷希圖漁利私造偽藥亦仿造此種商標托斥市面致該藥皂白不分殊堪痛恨茲禮和洋行爲辦別眞偽起見另刊一嘉禾新式商標載禮和二字由滬寄來自今日起生殖靈盒面上如無此種新式商標即係偽藥惠我主顧購時務希詳細認明方免受其欺騙并請親臨敝公司購服爲盼特此謹告

此後新式商標　禮和

購藥時請注意

大連大連浪速町七十番地　華商長壽公司謹啓

▲至急啓事▲

逕啓者大連上海大戲院係本公司創辦時聘章選青氏爲經理茲章氏辭去本職已赴長春另有高就本公司復聘得榮氏爲該院經理以後院中之事全歸趙氏一人主持章氏與該院完全脫離關係用特登報聲明即希各界公鑒

上海榮光影片公司

▲總理謝世煌謹啓▲

本社電話　社長室二一八一四　編輯部七五一三　經理部四〇三四

大連同和裕新立首都分號廣告

敝號辦理國內外匯兌存放各種款項歷有年所信用昭著久爲各界人士所嘉許現爲調劑金融應付首都需要起見特在城內金沙井通匯莊內安設開始營業如蒙惠顧無任歡迎茲將敝號通匯各地點開列於後

總號 河南新鄉縣

分號 開封 鄭州 衛輝 道口 封邱 焦作 博愛 彰德 北平 天津

辦事處 順德 濟南 徐州 蚌埠 宿州 新浦 南京 上海 漢口 大連 臨清

代辦處 石家莊 洛陽 歸德 漯河 許昌 正陽關 陝州 晉城 亳州 青島 保定 無錫 蕪湖 安慶 修武

大連西崗久壽街二十六番地　電話長七四八七　電報掛號六七九一

東北交通委員會材料購辦委員會招標廣告

本會現奉東北交通委員會核准將購置機關材料名稱數量等項列表於左凡願承辦者希即先期來會登記領取標單並索閱詳章此布

購置機關	材料名稱	數量	開標日期	交貨地點
四洮路	蒸汽引擎發電機配電盤眞空抽水機等	五種	四月十七日下午三時	
呼海線	鋼軌號誌五道機工字鋼鋼角鋼紋管等	九種	四月廿四日下午三時	

會址 遼寧東北交通委員會

韓奇逢監製 黑鷄白鳳丸

價值 上海韓奇逢大醫士之黑鷄白鳳丸行銷全國遠近馳名到處歡迎有口皆碑功效偉大非一般普通婦科的藥可比

特長 黑鷄白鳳丸是上海韓奇逢大醫士用化學配製的藥粒小而收效大，外掛糖衣容易吞服，不像蜜丸子腐敗難吃，故而特長也

區別 眞正的上海韓奇逢大醫士黑鷄白鳳丸，係長方黑匣盒，前面有黑鷄白鳳之商標並國民政府工商部註冊韓奇逢藥房無限公司字樣後面有韓奇逢之像最好向就近分公司購買萬無錯

黑鷄白鳳丸主治功效經血不調、經前錯後、經行腹痛、發燒心忙心跳、白帶過多、久不出育、子宮寒冷、腰腿筋骨痛、胸腸脹悶、飲食少進、夜不安眠、腹內有塊病者、頭迷四肢無力者、或久患小產、行經血色不正、或紫黑成塊及淡紅者、睡多惡夢者、時愈時犯如同邪病因生氣或房事所傷以致崩漏者、結婚數年、從未生育年、患經血各病服之、效力絕大、萬試萬靈、雖老婦服之、能生子、百發百中、可謂婦女第一聖藥、心跳或年久之白帶、久不孕育子宮寒冷速服此藥百發百中有立桿見影之功以湯潑雪之效

定價每盒五圓 每盒哈洋六元 購服一試便知 每打五十元 每打六十元 外埠購買直接向各分公司可也

總發行上海四馬路中和里韓奇逢藥房無限公司 分發行天津法界信昌里十三號韓奇逢藥房無限公司 哈爾濱道外萬國車票隔壁韓奇逢藥房無限公司 遼寧大西邊門外三經路東邊韓奇逢無限公司

肺癆病特效藥 三那星 溶解臟質 殺盡癆菌

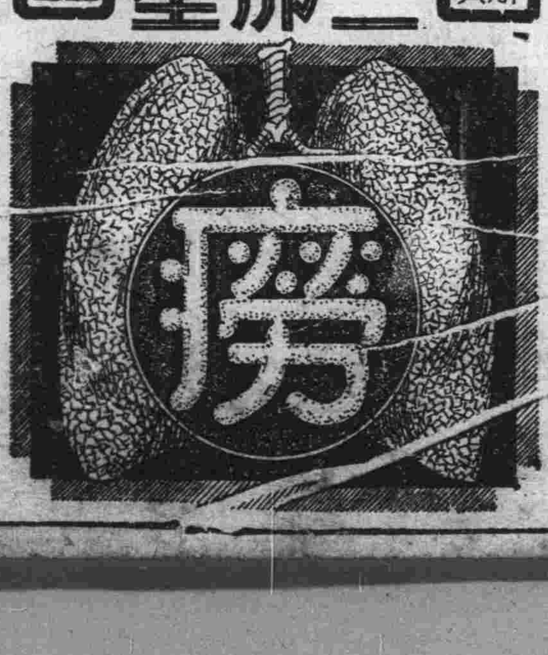

三那星…肺癆病特效藥出世：

▲從前死於肺癆病的都是冤枉死

▲目前正患肺癆病的都可以不死

◎三那星治一二期肺癆病—有藥到病除之功

◎三那星治第三期肺癆病—有起死回生之力

◎數千年來名醫不能解決的難症—有了解救星

◎數千年來名醫嘆爲無藥的重症

肺病不難治…難在不能攻破肺癆菌之臟質保障及結節抵禦之！奇在可以攻破肺癆菌臟質保障及結節武裝！

三那星非奇藥…

奉送最新肺病療養指導書 三那星實驗報告書 函索立即寄贈

上海記路三十五號美商愛世開洋行 奉天十一緯路七十三號 哈爾濱道外正陽四道街口 美商愛世開洋行

▲每瓶定價洋十元 各埠藥房均有出售 獨家經理

婦女靈藥 女界福

主治婦女一切諸症強身補氣血神效詳細說明函索即寄 ▲各埠皆有出售

招募各地代理店函商即覆

大連德記全棧六藥房總發行

女界福營口總代理店和發榮棧與茂義保興長

腎病留聲機

某嘗患風濕骨痛、腰痠背痛、手足麻痺、痛楚萬狀、逢人便道、人譽之爲腎病留聲機、

蓋風濕骨痛之起、直接由於血液不清、間接由於腎臟不強、因腎臟爲澄清血液之所也、欲防風濕、先須強腎、欲圖強腎、請服第威德補腎丸、

各大藥房均有出售

第威德補腎丸

兒童萬病源泉的蛔蟲病

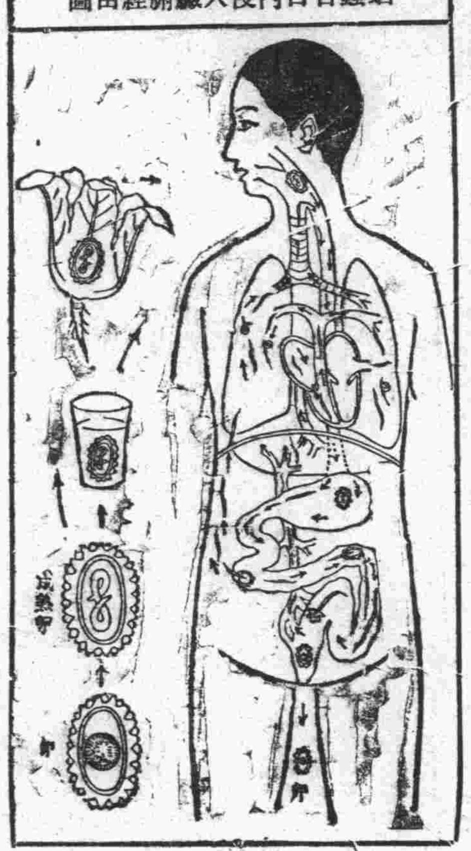

蛔虫在體內。穿腸入肝。潰爛腑臟。吸收養料。分泌毒液。不但阻止兒童身體之生長。障害腦經之發育。實兒童百病之根因。生長成人之最大難關也。

是藥也

既是芳香甘美的佳糖菓。又爲馳名世界之驅蟲藥。既可當作兒童零食的糖菓用。又能於不知不覺間給我們驅除腹內之蛔蟲。有蟲者服之。蟲隨大便而排出。無蟲者服之。能可豫防蛔蟲之不再生。且使發育佳良。身體健壯。腦經活潑。靈俐聰穎。確有維護天聰防病於未然之神功。故爲家々必備之靈藥。負保育訓養兒童責之爲父母及學校師長者。盍各以少許之金錢。造一生幸福於無窮。培植壯健國本之第二國民乎。

東省各地大藥房均有代售

另備『殺滅蛔蟲法』『醫家證明集』函索即寄

總經理處 大連 日本賣藥會社

總發行所 大阪 藤澤友吉商店製藥廠

大連支店 大連市山縣通七番地

張鳳笙君之公子玉照

此湖州小孩因消化不良飢而瘦弱

現已喜樂康強由於服用嬰孩自己藥片

小孩瘦弱因缺乏滋補而致營養不良者少因消化失序而致營養不良者多也故瘦弱小孩往往一服嬰孩自己藥片即漸轉弱爲強如湖州中孚商店經理張鳳笙君之公子即其一例也張君云『小兒震亞現方週歲生後數月甚見伶俐活潑因飲食不勻致消化不良嗣忽變面黃肌瘦大便腐臭啼哭仍頻幸得友人珍陽君介紹投以嬰孩自己藥片服後即瀉下許多綠色腐臭之汚物從此身體漸強精神漸旺今又康強喜樂肥胖且勝從前矣』

嬰孩自己藥片係韋廉士醫生特製之小兒專藥主治小兒發熱便秘食積腹痛嘔吐泄瀉傷風痰厥出牙蛔蟲及其他小兒腸胃疾病 價目每瓶七角六瓶三元五角郵費不取遠東總發行上海江西路四五一號韋廉士醫藥局各藥房均有出售

仁丹之賜

合家老少 嗜用仁丹
順時增福 滿面春風

主效

中暑傷寒 腹痛吐瀉
頭痛目眩 食積不消
精神鬱結 虛弱貧血
水土不服 時行疫疾

仁丹價目

小包 二十粒
中包 六十粒
特別包 三百廿粒
大包（附盒） 四百廿粒

格言 仁則榮不仁則辱（孟子）

雙美人牌香皂

發泡最好
品質優良之
双美人肥皂

爲皮膚之美及營養計勸君常用双美人肥皂

滿洲報星期副刊

大連市山縣通一二四番地
發行所
中日合辦 滿洲報社

代表團辦公室之莫全權（東北新聞影片社攝）

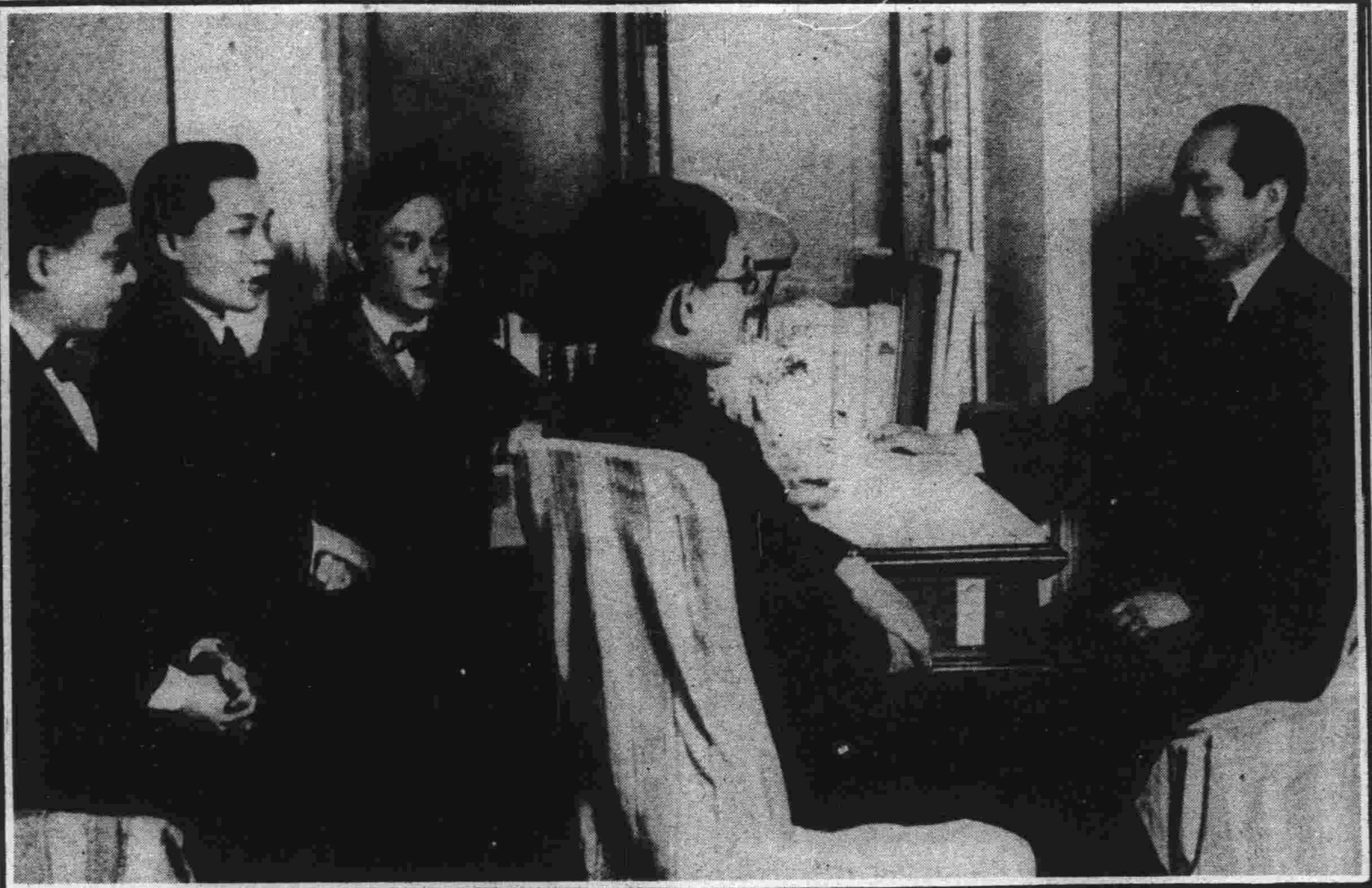
莫全權與專門委員會議（自右至左）莫全權、王曾思、劉澤榮、李琛、屠慰曾（東北新聞影片社攝）

語體文學發生疑點

胡適之主張用語體作文、不用典故、於是莘々學子、不動筆則已、一動筆就呀吧哩嗎、底地的……鬧得不亦樂乎、二十年來、大有風起雲湧、沛然莫禦之慨、提倡語體文學之人、目覩此情、必自以爲大告成功、意中事也。

春宵無聊、偶閱報章、讀了幾篇語體文、忽然發生一種感觸、覺得所謂語體文學、在今日實與國家有重大危機、而文字的構造、更與胡適之的主張背道而馳、胡氏以爲文言用典、是沒有材料所以拿他來雜湊的、故主張語體文絕對不用典、然而現在呢、例如象牙之塔、伊甸園……等、新文學家作品中、實屬屢見不一見、又文字中引用外國原文、是可以的、但是現在引用原文、許多人簡直不譯華字、明白外國文、固然可行、不明白外國文、却怎麼樣呢、像這樣用外國典或用外國字、既然可行、爲甚用中國典反而不應當哩？

雖然、此不過小焉者耳。其尤關重要者、即語體文發展以來、一般青年、因爲喜歡研究語體文、而所謂普羅文學、恰是語體構造尤富刺激性的文字、遂至皂白不分、受其麻醉、由是而誤入歧途、比々皆是、吾人追溯本原、提倡語體文者、其結果竟使青年受此重大影響、加之以罪、其將何辭。（清心）

伊墨卿遺墨

伊墨卿、名秉綬、汀州人、清嘉慶時官知府、隸書平抑完伯、俯視桂（未閣）翟（文泉）清代一大家也

兩雄劇戰

東大與滿大預賽足球大將代表東北參加華北運動會球類比賽（東北新聞影片社攝）

瀋陽追悼陣亡將士大會副司令到場參加

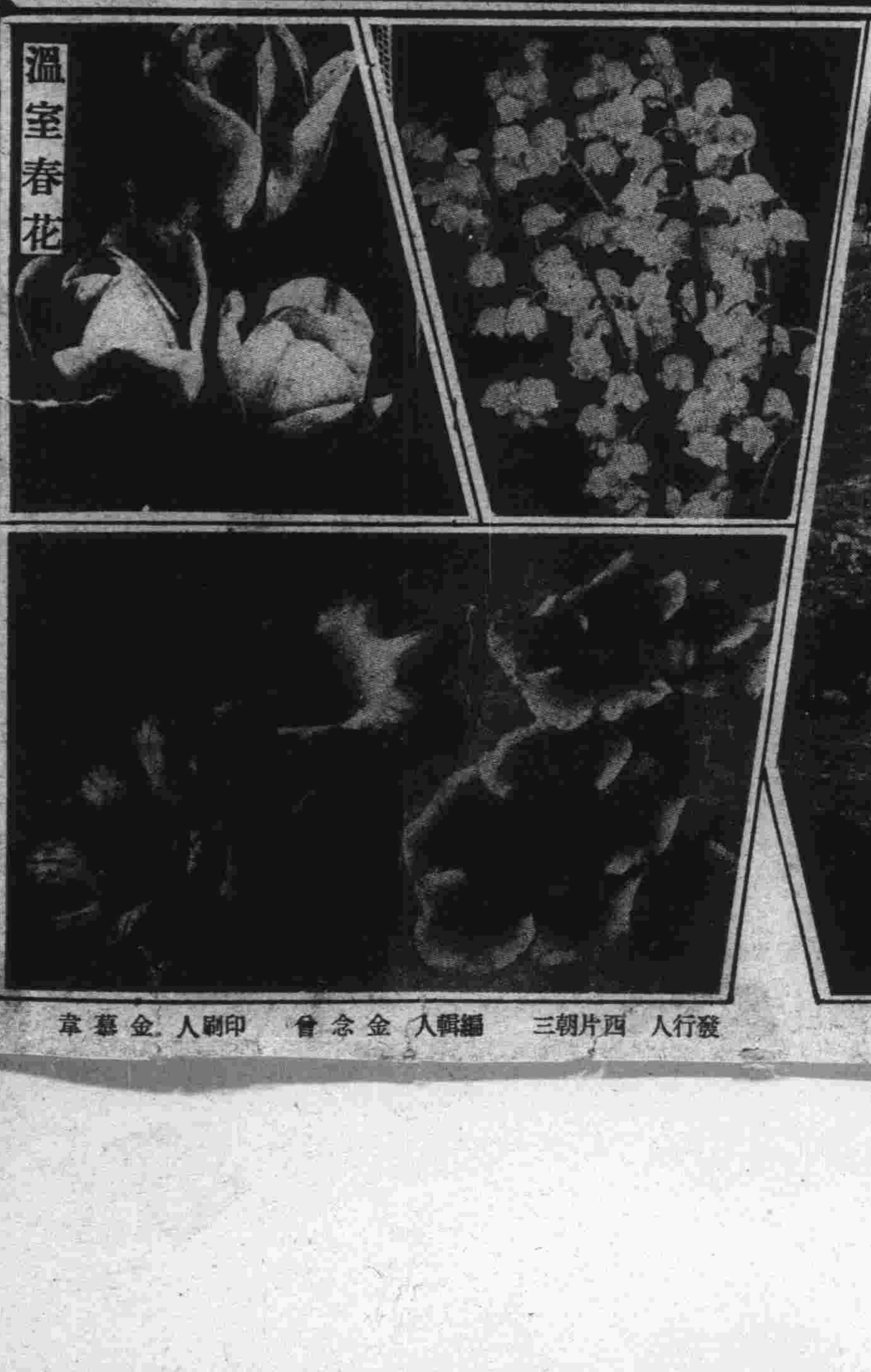
溫室春花

大連蓬萊閣天后宮聖母聖誕日之蓬萊東街（物華攝贈）

發行人 西片朝三　編輯人 金念曾　印刷人 金慕章

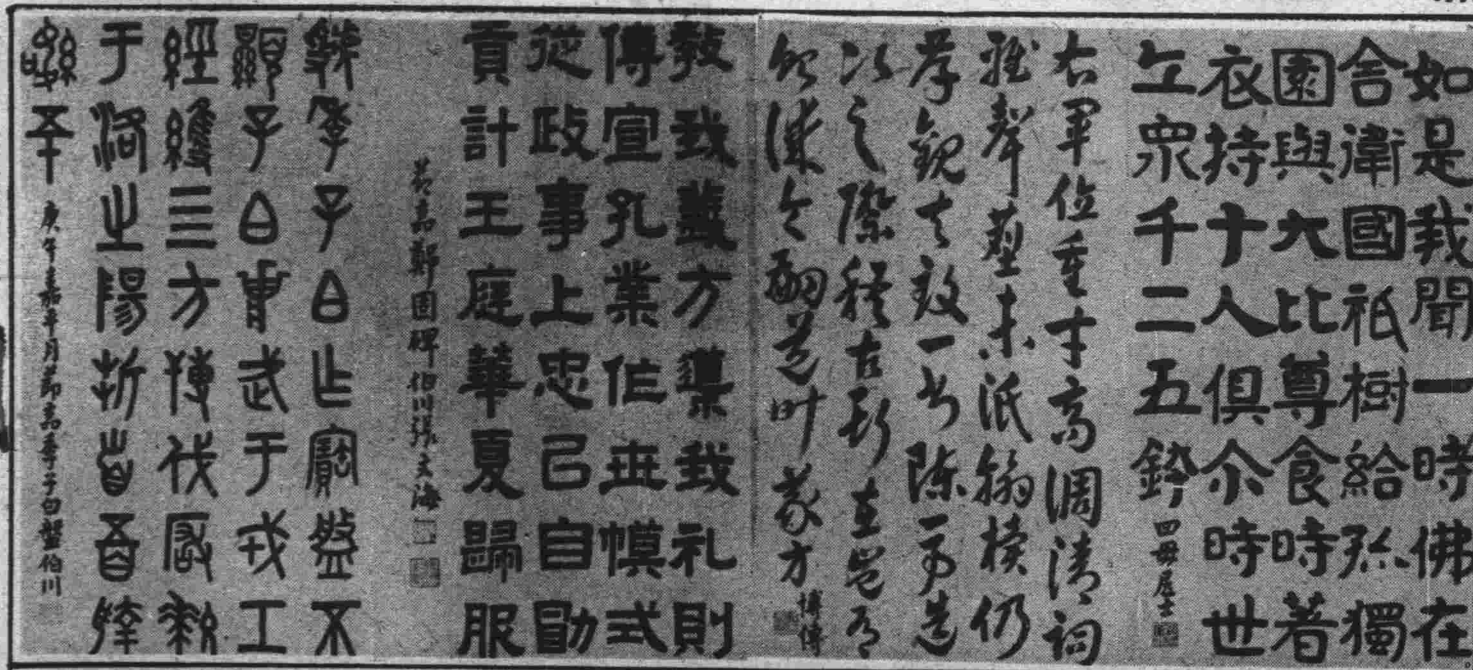

大連書家張伯川氏四體書

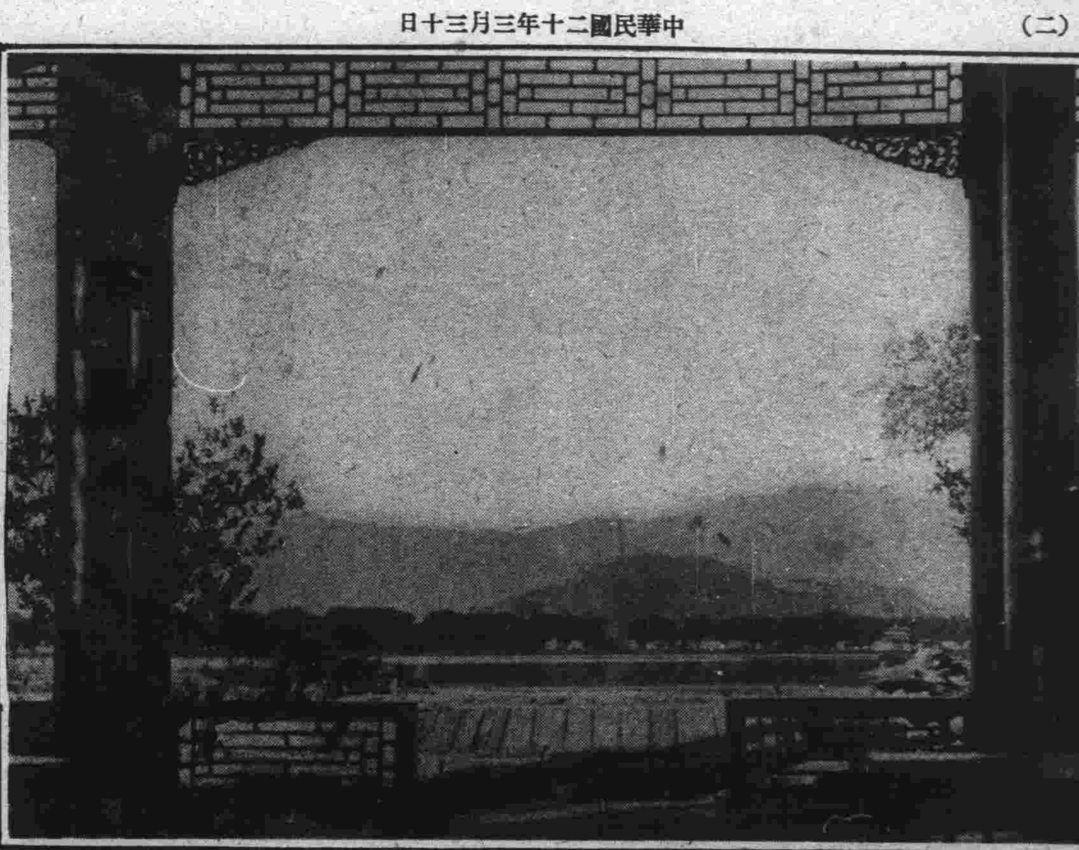

春朝遠望之北平萬壽山（物華攝贈）

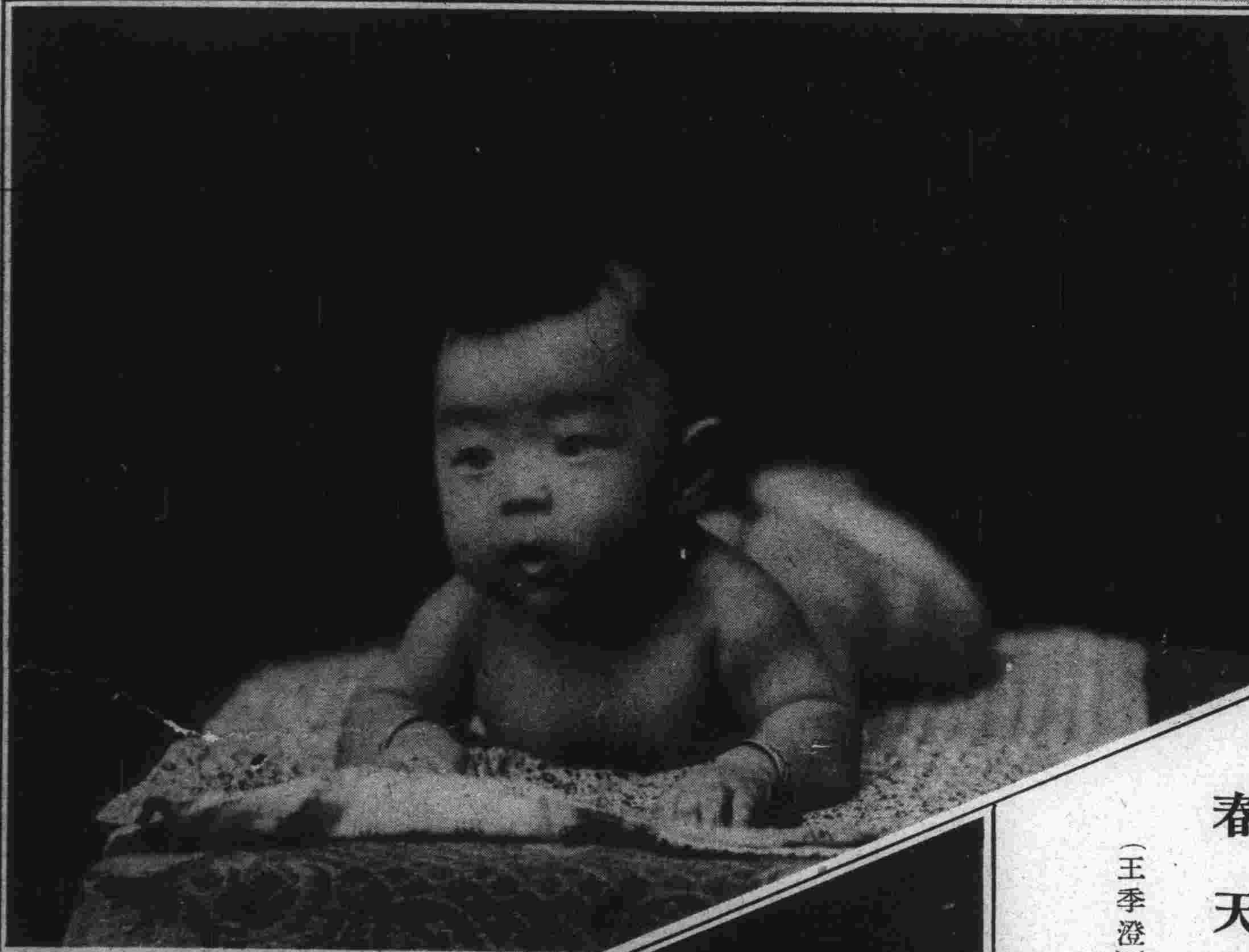

壯健寧馨　大連王中和君之令郎（純光攝贈）

『春天的快樂』[illegible]家徐櫻鶯女士等之野外表演

春天

（王季澄）

春天到來了、春天到來了、
暖暖的天氣眞是好、
樹兒都對着我微笑、
桃李兒生長了嬌艷的花苞、
夾岸的楊柳都擺動他的細腰、
那些蟄伏的小動物又都復活了
聰明的小鳥活潑而跳躍好像說春神來了、
你把那寒冷的惡魔趕跑、
你又把我救活了、
謝謝你你眞是恩同再造。

大連閨秀呂丹如女士之化裝

生長日本之王初香女士（近上海愛國女校之聘任音樂及日文教員）

美國電星柯麗亞女士

桃花菴中之平劇坤伶王金香（純光攝贈）

三友製版所製版